ZPRAVODAJ

SLOSOVATELNÝ

SPONZOR DNEŠNÍHO UTKÁNÍ A TOMBOLY:
SK Benátky, Hospoda Na Hřišti, Baxant řeznictví, McDonald's

CENA : 20,- Kč

ČÍSLO :

sezóna 2026 / 2027

SK BENÁTKY 1920

VS

2. kolo – 3. ČESKÁ FOTBALOVÁ LIGA – skupina B

neděle 16. 8. 2026 – začátek v 17:00 hodin

Rozhodčí dnešního utkání:

hlavní – p. Švec Martin
asistent č. 1 – p. Mrkáček Michal
asistent č. 2 – p. Kořínek Lukáš
delegát – p. Vydra Jan

WWW.KOPANABENATKY.CZ

SOUPISKA hráčů pro PODZIM 2026 – SK Benátky nad Jizerou:

Brankáři:
21 STRAKA Radim – 76
25 KELLER Martin – 96

Obránci:
5 RULC Martin – 02
16 KOPA Radek – 97
17 ZABILANSKÝ Jan – 97
30 KÖNIG Adam – 03
44 GLÖCKNER Lukáš – 96
47 JANKOVSKÝ Tomáš – 04
72 JELÍNEK Jáchym – 03

Záložníci:
6 KAVALÍR Patrik – 96
7 KŘENEK Tomáš – 02
12 ČERNÝ Josef – 06
14 ČADA Petr – 05
15 KLIEŠTÍK Samuel – 07
20 BUNEŠ Matyáš – 98
22 MALÝ Matěj – 04
32 KOMÁREK David – 98
33 HÁJEK Tomáš – 02
42 JINOCH Josef – 04

Útočníci:
9 EICHLER Alex – 07
26 ŽITKA Patrik – 97
55 GREGOR Tobiáš – 03

TRENÉR: JÍCHA Pavel
AS.TRENÉR: HORÁK Matěj
Předseda: Ing. Mařík Marek
Místopředseda: Ing. Linda Miroslav
Sport. manažer: Spousta Petr
Ved. mužstva: Novotný Josef
Sekretář: Bohdan Michal
Maséři: Tuzar Jan, Drábek Jan

3. česká fotbalová liga - sk. „B“

1.	SK ZÁPY	1	1	0	0	6:0	3
2.	FK Mladá Boleslav B	1	1	0	0	6:1	3
3.	FK Baník Most - Souš	1	1	0	0	5:0	3
4.	FK Jablonec B	1	1	0	0	2:0	3
5.	FC Hradec Králové B	1	1	0	0	2:1	3
6.	FC SLOVAN LIBEREC B	1	1	0	0	2:1	3
7.	FK Varnsdorf	1	1	0	0	1:0	3
8.	SK Sokol Brozany	1	0	1	0	0:0	1
9.	FK ČÁSLAV	1	0	1	0	0:0	1
10.	FK Pardubice B	1	0	0	1	1:2	0
11.	TJ Velké Hamry	1	0	0	1	1:2	0
12.	SK Benátky nad Jizerou	1	0	0	1	0:1	0
13.	FK HORNÍ ŘEDICE	1	0	0	1	0:2	0
14.	MFK Chrudim	1	0	0	1	1:6	0
15.	FK TEPLICE B	1	0	0	1	0:5	0
16.	FK Neratovice-Byškovice	1	0	0	1	0:6	0

1. kolo - 3. česká fotbalová liga, sk. „B“:

Most-Souš	**5:0**	Teplice B	
Velké Hamry	**1:2**	**Slovan Liberec B**	
Zápy	**6:0**	Neratovice	
Jablonec B	**2:0**	Horní Ředice	
Mladá Boleslav B	**6:1**	Chrudim	
Varnsdorf	**1:0**	Benátky	
Hr. Králové B	**2:1**	Pardubice B	
Brozany	**0:0**	Čáslav	

2. kolo - 3. česká fotbalová liga, sk. „B“:

Horní Ředice	:	Mladá Boleslav B
Slovan Liberec B	:	Čáslav
Teplice B	:	Brozany
Pardubice B	:	Most-Souš
Benátky	:	Hr. Králové B
Chrudim	:	Varnsdorf
Neratovice	:	Jablonec B
Velké Hamry	:	Zápy

Výsledky přípravných utkání SK BENÁTKY v letní přípravě 2026:

sobota 15.7. od 18:00 hod. **SK Benátky – FK Přepeře (4. liga)** **0:2 (0:1)**
branky: *14. a 67. Poledne*

sobota 18.7. od 10:15 hod. **SK Benátky – FK Dukla Praha U19** **4:0 (2:0)**
branky: *27. a 41. Kavalír, 62. Gregor, 81. Honc*

sobota 25.7. od 10:00 hod. **SK Aritma Praha (4. liga) – SK Benátky** **1:0 (0:0)**
branky: *72. Musil*

pátek 1.8. od 10:00 hod. **FK Loko Praha (4. liga) – SK Benátky** **2:3 (1:2)**
branky: *13. Vančura, 87. Maione – 38. Žitka (pen.), 43. Buneš (pen.), 51. Jelínek*

PŘEDSTAVUJEME SOUPEŘE – FC HRADEC KRÁLOVÉ „B“ :

Z prvoligového áčka by mohl vyztužit kádr našeho soupeře brankář **Matyáš Vágner.** Odchovanec pražského Tempa působil v mládeži ve Slavii. Zde se dostal až do prvoligového áčka a nejvyšší soutěž si tu také zachytal. Několik let byl oporou druholigové Vlašimi, kde byl ze Slavie na hostování. Po příchodu do Hradce Králové se v bráně při mistrovském zápase prvoligového áčka ještě neukázal. Je někdejším mládežnickým reprezentantem do šestnácti, sedmnácti, devatenácti, dvaceti a jedenadvaceti let. V české první lize odchytal 2 zápasy. V Černilově začínal s fotbalem **Richard Hrnčíř,** který prošel mládeží v Třebši. Dalším brankářem je místní odchovanec **Oliver Svoboda.** Obránce **Vojtěch Baloun** poprvé kopl do míče v Jestřabí Lhotě. V Hradci Králové prošel mládeží, rezervou, avšak zahrál si i za prvoligové áčko. V české nejvyšší soutěži má odehrány 2 zápasy. V České Skalici začínal s fotbalem někdejší náchodský mládežník **Vojtěch Blažek.** Původem ze Dvora Králové je **Tomáš Kareš.** Do obrany našeho soupeře patří také odchovanec Janských Lázní a bývalý trutnovský mládežník **Jan Hradecký.** Místním odchovancem je **Petr Jan Baťka.** V Předměřicích nad Labem začínal s fotbalem **Alexandr Hronek.** Z Vysoké nad Labem je bývalý mládežník Třebše **Ondřej Machala.** V Mladých Bukách poprvé kopl do míče **Matyáš Syrovátka,** který si posléze zahrál v trutnovské mládeži. Je někdejším českým mládežnickým reprezentantem do patnácti, šestnácti, sedmnácti a současným mládežnickým reprezentantem do osmnácti let. V záloze najdeme probluzského odchovance **Tadeáše Boniše.** Místním odchovancem je **Tomáš Fejgl.** To samé platí také v případě **Petra Chudého.** Sebranický odchovanec **Jiří Mokrejš** prošel mládeží ve Vysokém Mýtě. Právě z Vysokého Mýta je původem **Denis Rejman.** V Jaroměři začínal s fotbalem **Štěpán Ponikelský.** Jeho kvalitní výkony mu vynesly i pozvánku do prvoligového áčka. Je bývalým mládežnickým reprezentantem do šestnácti let a současným reprezentantem do devatenácti let. V české první lize sehrál 3 zápasy. Pro změnu z Chrudimi je **Tobiáš Meduna.** Dalším záložníkem je letohradský odchovanec **Tobiáš Pavlík.** V útoku má náš soupeř k dispozici místního odchovance **Matěje Hampla. Jakub Zeman** je odchovancem Jiskry 2008. V mládeži hrál za Žamberk nebo Náchod. V Malšovicích začínal s fotbalem **Petr Žalud.** V Dobrušce začínal **Lukáš Vaněk.** Je někdejším českým mládežnickým reprezentantem do patnácti, šestnácti, sedmnácti let a současným mládežnickým reprezentantem do osmnácti let. Dalším místním odchovancem je **Martin Halama.** Písecký odchovanec **David Šátava** je bývalým českobudějovickým mládežníkem.

Hlavním trenérem našeho soupeře je pětačtyřicetiletý **Tomáš Šilhavý.** Slávistický odchovanec působil též v brněnské mládeži. Po návratu do Edenu si vyzkoušel českou nejvyšší soutěž. Dále působil v Podolí, Blšanech, Ústí nad Labem, Vlašimi nebo třetiligovém Králově Dvoře. Dlouhá léta vedl třetiligový Králův Dvůr. Je bývalým českým mládežnickým reprezentantem do jedenadvaceti let. V české nejvyšší soutěži sehrál 9 utkání. **Jeho asistentem** je šestačtyřicetiletý **Pavel Krmaš.** Odchovanec Hradce Králové hrál v mládeži za Broumov, poté posílil Admiru Praha. Do Hradce Králové se ale vrátil a dostal se až do prvoligového áčka. Tuzemskou nejvyšší soutěž hrál také v pražské Spartě. Zde se ale příliš neprosadil, a tak vyslyšel vábení prvoligových Teplic, kde se postupem času vypracoval v oporu tohoto týmu.

Šest let hrál německou nejvyšší soutěž ve Freiburgu, kde vypomáhal v regionální lize i rezervě. Po návratu do České republiky posílil druholigový Hradec Králové. V české první lize sehrál 119 zápasů a vstřelil 9 branek. **Trenérem brankářů** je dvaačtyřicetiletý **Radim Ottmar.** Královéhradecký odchovanec prošel v tomto klubu mládeží, poté hostoval v Týništi nad Orlicí. Kvalitní výkony mu vynesly hostování v druholigovém Sokolově, odkud se vrátil do Hradce Králové a následně odešel na další hostování do Týniště nad Orlicí. Následoval návrat do Hradce Králové a výpomoc v rámci farmářské spolupráce tehdy třetiligovému Převýšovu. V Hradci Králové si zachytal také v ligové juniorce. Hostoval také v Nové Pace nebo Živanicích. Stabilně se v Hradci Králové uchytil až v jedenatřiceti letech, kdy byl jedním z hlavních strůjců postupu tohoto klubu z druhé do první ligy. V té se ihned stal brankářem číslo jedna. Následoval ale sestup do druhé ligy a Ottmar spojil s tímto klubem čtyři další druholigové sezóny. Poté působil v Libišanech. Stále je aktivním brankářem Týniště nad Orlicí v 5. lize. V české nejvyšší soutěži odchytal 30 zápasů.

Soupiska FC HRADEC KRÁLOVÉ „B“ :

Brankáři:

12 SVOBODA Oliver – 07, **20** VÁGNER Matyáš – 03, HRNČÍŘ Richard – 04

Obránci:

2 BALOUN Vojtěch – 02, **5** BLAŽEK Vojtěch – 07, **6** BAŤKA Petr Jan – 07, **17** HRONEK Alexandr – 07, **17** KAREŠ Tomáš – 05, **18** SYROVÁTKA Matyáš – 08, **19** MACHALA Ondřej – 06, HRADECKÝ Jan – 07

Záložníci:

6 CHUDÝ Petr – 05, **7** BONIŠ Tadeáš – 03, **8** PONIKELSKÝ Štěpán – 07, **8** REJMAN Denis – 06, **9** MOKREJŠ Jiří – 06, **10** MEDUNA Tobiáš – 07, **25** FEJGL Tomáš – 05, PAVLÍK Tobiáš – 07

Útočníci:

11 VANĚK Lukáš – 08, **13** ZEMAN Jakub – 05, **14** ŽALUD Petr – 06, **15** HALAMA Martin – 07, **21** HAMPL Matěj – 05, ŠÁTAVA David – 07

Hlavní trenér: ŠILHAVÝ Tomáš – 81
Asistent trenéra: KRMAŠ Pavel – 80
Trenér brankářů: OTTMAR Radim – 83
Vedoucí mužstva: KALOUSEK Slavomír – 51
Masér: HÁJEK Marek – 87

„ZMĚNY V TÝMU PŘED NOVOU SEZÓNOU 2025/2027 – PODZIM:

Benátečtí fotbalisté vstupují do třetiligové sezóny 2026/27 s několika změnami v kádru. Ten opustilo hned 7 hráčů. Vedení benáteckého fotbalového klubu se podařilo dotáhnout příchod 5 nových, vesměs mladých, hráčů.

PŘIŠLI:



JÁCHYM JELÍNEK (2003), obránce - Třiadvacetiletý obránce přichází z celku FC Slovan Velvary (4. liga). V loňské sezóně si zahrál s tímto týmem třetí ligu, kterou se ale velvarským hráčům nepodařilo udržet. Jáchym Jelínek sehrál v tomto středočeském klubu 26 mistrovských zápasů a vstřelil 3 branky.



ADAM KÖNIG (2003), obránce - Přichází z druholigového klubu SK Kladno. V loňské sezóně pomohl Kladnu k postupu ze třetí ligy do druhé ligy. Během třetiligového ročníku 2025/26 sehrál 31 mistrovských zápasů a vstřelil 3 branky.



JOSEF JINOCH (2004), záložník - Přichází z organizace prvoligového klubu FK Mladá Boleslav. V loňské sezóně působil v barvách mladoboleslavské třetiligové rezervy, za níž odehrál 25 mistrovských utkání, bez brankového zápisu. V minulosti si tuto soutěž zahrál také v béčku pražské Slavie či v Králově Dvoře.



SAMUEL KLIEŠTÍK (2007), záložník - Přichází z organizace prvoligového klubu FK Mladá Boleslav. V loni nastupoval za mladoboleslavský ligový dorost U19, za nějž odehrál 24 mistrovských zápasů a vstřelil 1 branku. Nastoupil také za B-dorost v druhé nejvyšší dorostenecké soutěži, za který sehrál 1 zápas bez brankového zápasu.

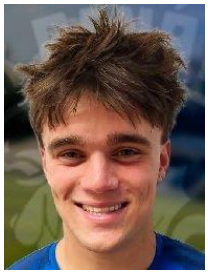

ALEX EICHLER (2007), útočník - Přichází z organizace prvoligového klubu FK Mladá Boleslav. V loňské sezóně sehrál za mladoboleslavskou rezervu ve třetí lize 2 mistrovské zápasy, v nichž se brankově neprosadil. Nastupoval spíše za mladoboleslavský ligový A-dorost U19, za nějž odehrál 28 utkání a nastřílel 7 branek. Zahrál si ale také za B-dorost U18 ve druhé nejvyšší dorostenecké soutěži. V tomto týmu nastoupil do 3 utkání a vstřelil 2 branky.

ODEŠLI:



Martin Sládek (2004), obránce - Benátecké áčko opustil jedenadvacetiletý obránce Martin Sládek, který přestoupil do třetiligového klubu FK Benešov. Martin Sládek odehrál v uplnulé sezóně v benáteckém dresu 14 mistrovských zápasů, v nichž branku nevstřelil.



Pavel Tvaroha (1991), obránce - Přestupuje do klubu TJ Sokol Krchleby (7. liga). Pavel Tvaroha v uplynulé sezóně odehrál v benáteckém dresu 29 zápasů, v nichž branku nevstřelil. Celkem během 2 třetiligových sezón nastoupil do 58 mistrovských utkání!



Seydil Toure (2004), obránce - Hostování z druholigového celku FK Viagem Ústí nad Labem skončilo dvaadvacetiletému obránci Seydilu Touremu. Ten následně zamířil do šesté nejvyšší anglické soutěže, kde bude hájit barvy klubu Walton & Hersham FC. Seydil Toure v loňské sezóně odehrál v benáteckých barvách 10 třetiligových klání, do střelecké listiny se nezapsal.



Alphonus Dike (2001), záložník - V Benátkách nad Jizerou skončil také pětadvacetiletý nigerijský záložník Alphonsus Dike, který v současné době hledá angažmá. V loňské sezóně sehrál 19 mistrovských zápasů, bez brankového zápisu.



Michael Junior Ugwu (1999), útočník - Také sedmadvacetiletý nigerijský útočník Michael Junior Ugwu hledá angažmá. V Benátkách nad Jizerou sehrál během 2 třetiligových sezón 29 zápasů a vstřelil 9 branek. V loňské sezóně odehrál 16 utkání a nastřílel 4 branky.



Alexandr Magdi (2004), útočník - Hostování z organizace druholigového celku FK Dukla Praha skončilo jedenadvacetiletému útočníkovi Alexandru Magdimu. Jeho novým působištěm se staly třetiligové Neratovice-Byškovice. Ten v uplynulé sezóně pomohl benáteckému týmu v jarní části třetiligového ročníku, když zasáhl do 12 utkání a vstřelil 1 branku.



Stanislav Bejda (2006), útočník - Novým působištěm se stal klub FK Přepeře (4.liga). V loňské sezóně odehrál ve zdejším A-mužstvu 16 mistrovských zápasů a vstřelil 1 branku. Nastoupil také za rezervu v 6. lize, za níž odehrál 2 utkání a taktéž vstřelil 1 branku.

TĚSNÁ PORÁŽKA NA ÚVOD, BENÁTKY INKASOVALY DESET MINUT PŘED KONCEM!

3. česká fotbalová liga, skupina „B“ – 1. kolo, neděle 9.8. od 17:00 hod.

FK Varnsdorf – SK Benátky 1:0 (0:0)

Navlas stejným výsledkem pro benátecké fotbalisty, jako při jarním klání, skončilo úvodní třetiligové utkání sezóny 2026/27. Favorizovaný Varnsdorf byl po většinu zápasu aktivnější, vypracoval si více brankových příležitostí, leč Benátky neměly alespoň k bodu vůbec daleko. Hned třikrát nastřelili hráči ze severu Čech brankovou konstrukci. Hosté mohli trestat pokutovým kopem, ten ale Žitka neproměnil. Když už to vypadalo, že zápas spěje k bezbrankové remíze, využil závar před Kellerem střídající Plachý, jenž byl na trávníku pouhé dvě minuty a přisoudil všechny tři body celku ze Šluknovského výběžku.



RUDNYTSKYY Pavlo (FK Varnsdorf): *Odehráli jsme dobrých třicet nebo pětatřicet minut, v nichž jsme zápas měli rozhodnout. Vypracovali jsme si nějaké šance, nastřelili dvě tyče a jedno břevno. Poté ale po naší nekoncentrovanosti a naší hloupé přihrávce mohl jít soupeř do vedení. Za kluky jsem strašně rád, že jsme to v závěru zlomili, protože jsem jim říkal, že vstup do soutěže je důležitý. Těší mě, že tři body zůstaly ve Varnsdorfu.*



JÍCHA Pavel (SK Benátky): *Vůbec nevím proč, ale v prvním poločase jsme byli extrémně pasivní a kondičně vypadali, jak když každou chvíli umřeme. Paradoxně jsme však mohli jít do vedení, ale Patrik Žitka bohužel pokutový kop na konci první půle neproměnil. Varnsdorf nás pětačtyřicet minut přehrával zejména individuální kvalitou a my jsme mohli obdržet cca tři branky. O poločase jsem kluky nabádal, ať jsme aktivnější, že máme natrénováno, jenom se bojíme a že je soupeře potřeba dostat napadáním více pod tlak. Jsem rád, že se toto ve druhém poločase změnilo a my s velmi kvalitním soupeřem hráli vyrovnanou partii. Když už jsem věřil, že tu vyválčíme bod za remízu, udělali jsme individuální hrubici v defenzívě, kterou soupeř potrestal. V závěru jsme se ještě snažili vstřelit vyrovnávací branku, ale bohužel se nám to nepovedlo. Když však vezmu objektivně celý průběh utkání, tak jsme prohráli zaslouženě, protože Varnsdorf byl lepší.*

Branky: *80. Plachý*

Neproměněná penalta: *45+1. Žitka (BEN) – brankář Roze zneškodnil*

Rozhodčí: *Ulrich – Tvrz, Andras* ***DFA:*** *Milner* ***Diváků:*** *300* ***Poločas:*** *0:0*

ŽK: *44. Roze, 66. Hudák, 80. Plachý – 32. Žitka, 78. Glöckner* ***ČK:*** *0:0*

Držení míče: *51% : 49%*

Střely na branku / mimo: *3/7 : 4/4* ***Rohové kopy:*** *6:2* ***Ofsajdy:*** *2:0* ***Fauly:*** *13:11*

Hráč utkání domácí – hosté: Jiří PLACHÝ – Tomáš HÁJEK

FK Varnsdorf: Roze – Kovbasa (78. Plachý), Sokol, Matviichuk, Jandáč (65. Barilyak) – Emmer, Vít (89. Grafek), Boryshpolets, Havryliuk (78. Sirenko), Ahile – Berezka (65. Hudák)

SK Benátky: Keller – König, Kopa, Glöckner (81. Eichler) – Zabilanský (46. Jelínek), Komárek (74. Jinoch), Buneš (46. Hájek), Jankovský – Malý, Žitka (69. Gregor), Kavalír

POSTUP PŘES TRUTNOV SE NERODIL SNADNO, NAKONEC BYL ALE PŘESVĚDČIVÝ!

***Pohár MOL CUP** – 1. kolo, středa 12.8. od 17:00 hod.*

MFK Trutnov – SK Benátky 2:5 (1:2)



Benátečtí fotbalisté postoupili do 2. kola MOL Cupu přes Trutnov, hrající 4. ligu, byť jejich triumf měl určité porodní bolesti. Alarmujícím faktem v prvním poločase bylo, jak snadno se domácí dostávali do nebezpečných příležitostí, po hříchu ale dokázali využít jen jedinou. Naopak hosté byli produktivní. Nejprve vyrovnali po hlavičce Eichlera a v nastaveném čase prvního poločasu proměnil pokutový kop Buneš. Rozhodnutí přinesla závěrečná půlhodinka, v níž během deseti minut hosté rozhodli o osudu utkání. Kosmetická úprava domácího Strassera již neměla na výsledek valný vliv.



MARKS Vladimír (MFK Trutnov): *Projevila se obrovská síla Benátek. Myslím si, že hosté zkusili do zápasu nastoupit s náhradníky a řekl bych, že v prvním poločase jsme byli lepším týmem. I přesto, že jsme si vypracovali čtyři šance, prohráli jsme ho 1:2. Inkasovali jsme po obrovských chybách. První branka padla po autovém vhazování, druhá byla z penalty, kterou jsme nesmyslně udělali. Do druhého poločasu hosté poslali svoji kvalitu, tři hráče ze základní sestavy - dva střední záložníky a stopera. Až na pár výjimek to byla sestava, se kterou hráli o víkendu třetí ligu. Chyběl jen Žitka. Benátky měly ve druhém poločase hru už těžce pod svojí kontrolou a přidávaly nám jeden gól za druhým.*



JÍCHA Pavel (SK Benátky): *Do utkání jsme nevstoupili dobře a soupeř nás chytře potrestal z rychle rozehrané standardní situace. Nám se podařilo vývoj skóre v první půli otočit. Řekl bych, že spíše šťastně. Domácí totiž dokázali být několikrát velmi velmi nebezpeční. Ve druhé půli jsme se určitě zlepšili a trutnovské hráče jsme převyšovali herně i kondičně. Nakonec podle mého názoru tedy zasloužený postup do dalšího kola. Klukům děkuji, v Trutnově jsem proti domácím jako trenér vedl v minulosti již několik jiných týmů, ale vítězného pocitu jsem se dočkal až dnes.*

Branky: *8. Štěpánek, 90. Strasser – 27. Eichler, 45+1. Buneš (pen.), 68. Kavalír, 72. Zabilanský, 78. Malý*

Rozhodčí: *Daniel – Jirák, Bahník* ***DFA:*** *Bohatý* ***Diváků:*** *200* ***Poločas:*** *1:2*

ŽK: *84. Čáp – 58. Kopa, 75. Gregor, 81. Glöckner* ***ČK:*** *0:0*

Držení míče: *45% : 55%*

Střely na branku / mimo: *5/6 : 8/2* ***Rohové kopy:*** *3:4* ***Ofsajdy:*** *5:1* ***Fauly:*** *8:18*

Hráč utkání domácí – hosté: Vladyslav TIMOFIEIEV – Radek KOPA

MFK Trutnov: Hofírek – Metlický (46. Sapár), Timofieiev (70. Strasser), Čáp, Kuja (70. Duch) – Štěpánek, Zezula (64. Široký), Trávníček (40. Brejcha), Čechovič, Kollár – Hynek

SK Benátky: Straka – König, Kopa, Jelínek (46. Glöckner) – Zabilanský, Jinoch (46. Komárek), Buneš (46. Hájek), Jankovský – Eichler (76. Malý), Gregor, Klieštík (61. Kavalír)

BÉČKO V PRVNÍM DOMÁCÍM ZÁPASE NOVÉ SEZÓNY REMIZOVALO S NOVÁČKEM Z VYŽLOVKY!

6. liga (I.A třída, skupina „B“) – 1. kolo, sobota 8.8. od 17:00 hod.

SK Benátky „B“ – SK Vyžlovka 2:2 (1:1)

Benátecká rezerva vstoupila do nové sezóny 2026/27 ziskem jednoho bodu. Proti nováčkovi z Vyžlovky se po necelých dvaceti minutách sice dostali svěřenci trenéra Kubáta do vedení. Hosté ale dokázali překlopit brankový stav na svoji stranu. Komplikací pro béčko bylo vyloučení Řeháka z 80. minuty. I v početní nevýhodě ale dokázali Benátečtí vyrovnat v nastaveném čase druhého poločasu zásluhou Kalabise.



KUBÁT Jiří (SK Benátky B): *Bylo to první utkání, od kterého jsem narovinu nevěděl, co očekávat. Utkali jsme se se soupeřem, který postoupil z nižší soutěže. Myslím si, že první poločas byl z naší strany herně hodně dobrý. Byli jsme ale slaboučcí, co se týče fyzické stránky. Utkání se lámalo v momentě, kdy jsme 1:0 vedli, měli jsme ještě nějaké náznaky, při nichž jsme mohli přidat další branku. Místo toho jsme inkasovali vyrovnávací branku po naší standardní situaci, kdy jsme se sice dobře vrátili. Byli jsme tam ve třech proti dvěma, soupeř nás ale přetlačil a vyrovnal. Po celý zápas jsme byli více na míči, ve vápně jsme ale byli měkoučcí. Od nás tam létalo málo míčů. Soupeř poté vstřelil vedoucí branku po své standardní situaci z poloviny hřiště, prohráli jsme souboj, míč propadl. Snažili jsme se s nepříznivým výsledkem něco udělat. Bohužel Řehák obdržel červenou kartu, kdy hasil samostatný únik. Jsem rád, že jsme poté dohráli standardní situaci a v 90. minutě jsme vyrovnali, což se v deseti hráčích počítá. Pro náš mladý tým to byla velká škola. V létě jsme do kádru zařadili hodně mladých kluků, dorostenců ročníku 2007. Někteří byli na lavičce, někteří chyběli. Budeme jim dávat šanci i nadále, protože tyto zápasy je posouvají. Herně to je dobré, potřebují se ale ještě trochu omlátit, být tvrdší a vědět, jak se v některých situacích chovat. To je ale samozřejmé, protože je rozdíl, jestli proti vám stojí při standardní situaci dorostenec nebo třicetiletý chlap. Myslím si, že remíza je zasloužená.*

Branky: *18. Vlasák, 90+1. Kalabis – 26. Fousek, 59. Souček*

Rozhodčí: *Mareš – R. Svoboda, Brožek* ***DFA:*** *bez delegáta* ***Diváků:*** *150* ***Poločas:*** *1:1*

ŽK: *55. Lazarchuk, 57. Hanuš – 31. Reiter, 53. Bradáč*

ČK: *80. Řehák*

Hráč utkání domácí – hosté: Daniel HONC – Kryštof FOUSEK

SK Benátky B: Dvořák – Iltis (46. Šulc), Kalabis, Lazarchuk, Klieštík (58. Zmij) – Řehák, Nesvadba (69. Lenikus), Machů – Honc, Vlasák (88. Dobřenský), Hanuš (67. Hložek)

SK Vyžlovka: Strejček – Reiter, Vosecký, Dušek, Fousek, Vostrovský, Dřízhal (46. Nachtigal), Lubina, Bradáč (56. Šedivý), Pavlů (90+3. Lenz), Souček (88. Náprstek)

6. liga (I.A třída, skupina B) MUŽI „B“

1.	SK Úvaly	1	1	0	0	7:3	3
2.	Dolnobousovský SK	1	1	0	0	6:2	3
3.	SK Polaban Nymburk	1	1	0	0	5:2	3
4.	TJ Sokol Zásmuky	1	1	0	0	5:3	3
5.	SK Kosmonosy B	1	1	0	0	3:1	3
6.	FC Sellier & Bellot Vlašim B	1	1	0	0	2:1	3
7.	TJ Slavoj Vrdy	1	1	0	0	1:0	3
8.	SK Benátky nad Jizerou B	1	0	1	0	2:2	1
9.	SK Vyžlovka	1	0	1	0	2:2	1
10.	FK Uhlířské Janovice	1	0	0	1	1:2	0
11.	FK Čáslav B	1	0	0	1	0:1	0
12.	AFK Eletis Lužec	1	0	0	1	3:5	0
13.	SK Slovan Poděbrady	1	0	0	1	1:3	0
14.	FK Říčany	1	0	0	1	2:5	0
15.	Mnichovohradišťský SK	1	0	0	1	3:7	0
16.	FK Mělník 1909	1	0	0	1	2:6	0

Výsledky 1. kola 6. ligy (I.A třída sk. B):

Sn Poděbrady	1:3	**Kosmonosy B**	
Říčany	2:5	**Nymburk**	
Benátky B	2:2	Vyžlovka	
Dolní Bousov	6:2	EMĚ Mělník	
Uhl. Janovice	1:2	**Vlašim B**	
Zásmuky	5:3	Lužec	
Čáslav B	0:1	**Vrdy**	
Mnich. Hradiště	3:7	**Úvaly**	

Výsledky 2. kola 6. ligy (I.A třída sk. B):

EMĚ Mělník	:	Uhl. Janovice	
Vyžlovka	:	Dolní Bousov	
Vrdy	:	Lužec	
Kosmonosy B	:	Zásmuky	
Vlašim B	:	Sn Poděbrady	
Nymburk	:	Benátky B	
Úvaly	:	Říčany	
Čáslav B	:	Mnich. Hradiště	

Výsledky přípravných utkání SK BENÁTKY „B“ v letní přípravě 2026:

neděle 26.7. v 10:15 hod. – hřiště Kochánky

SK Benátky "B" – FK Dukla Jižní Město "B" (7. liga) **9:0 (5:0)**

Sestava Benátky: Tejnora – Iltis, Domalíp, Lazarchuk, Kalabis, Plíhal, Volkman, Machů, Nesvadba, Lepka, Vlasák, Dobřenský, Winterling, Hanuš, Řehák

BRANKY: Dobřenský 3, Řehák 3, Kalabis, Hanuš, Plíhal

Rozhodčí: Tremel

Diváci: 20

sobota 1.8. v 10:15 hod. – hřiště Vinoř

FK Vinoř (6. Liga) – SK Benátky "B" **0:8 (0:5)**

Sestava Benátky: Straka – Volkman, Hložek, Nesvadba, Lenikus, Dobřenský, Ilits, Plíhal, Kalabis, Lazarchuk, Machů, Čada, Honc, Vlasák, Hanus, Řehák

BRANKY: Řehák 3, Vlasák 2, Dobřenský 2, Honc

Rozhodčí: ? – ?,?

Diváci: 38

PERMANENTKA 2026/2027

Pro sezónu 2026/2027 pro vás benátecký fotbalový klub opět přichystal permanentku, která umožňuje vstup na domácí zápasy třetiligového A-mužstva, B-mužstva v 6. lize (I.A třída), i zápasy MOL Cupu.

Její cena na celou sezónu je 900 Kč.

Zakoupit si ji můžete **v Hospodě Na Hřišti** každý den od 15 hodin (kromě úterý), **ve Fanshopu na stránkách klubu** nebo **na pokladně** při domácích zápasech.



FANSHOP – SK Benátky:

Odznak



90,- Kč

Kelímek



50,-Kč

Láhev



250,- Kč

Deštník



350,- Kč

Vlaječka



150,- Kč

Hrníček



150,- Kč

Kniha 100 let



200,- Kč

Šála



200,- Kč

Minidres



100,- Kč

Klíčenka



80,- Kč

Pivní tácek



25,- Kč

Vůně



80,- Kč

Náramek



50,- Kč

Přívěsek na klíče



50,- Kč

Igelit. taška



20,- Kč

Hodiny



350,- Kč

Kulich



200,- Kč

Podsedák skládací



200,- Kč

Kupovat můžete u domácích zápasů během 1. poločasu u pokladny nebo objednávat na webu www.kopanabenatky.cz

„Nabízí se, že se do Benátek nad Jizerou jednou vrátím“, říká jablonecký kanonýr a zdejší odchovanec JAN CHRAMOSTA



Je bezesporu nejslavnější benáteckým fotbalovým odchovancem. Pětatřicetiletý útočník **JAN CHRAMOSTA** je členem Klubu ligových kanonýrů, jelikož v nejvyšší soutěži nastřílel více než sto branek! V současné době jich má na kontě 113 a nachází se na čtvrtém místě historické tabulky střelců české nejvyšší fotbalové soutěže. Na jeho kanonýrské schopnosti spoléhají v prvoligovém Jablonci nad Nisou, kde započal již svoji devátou sezónu. Právě s jabloneckým týmem se Jan Chramosta zúčastnil turnaje O pohár starosty města Benátky nad Jizerou – Memoriálu Jaroslava Krále a po demolici Mladé Boleslavi ve finále se mohl radovat se svým celkem z prvenství.

Honzo, máš spočítáno, po kolikáté ses zúčastnil turnaje O pohár starosty města Benátek nad Jizerou – Memoriálu Jaroslava Krále?
Spočítáno to nemám. Ale kluci v kabině četli zpravodaj a říkali mi: „Hele Chrame, ty jsi tu dával gól už někdy v roce 2013.“ Už to je nějaký pátek.

Jaké vzpomínky se ti vybaví, když nastupuješ k zápasu na benáteckém hřišti?
Určitě to je pro mě příjemné zpestření kariéry, protože v Benátkách nad Jizerou bydlím. V rámci možností sem na fotbal chodím, navíc můj syn tu hraje. Na zdejším stadionu tak trávím hodně času. Jsem rád, že se tu můžu proběhnout. I když letošní teplotní podmínky jsou opravdu těžké.

Mohl bys zavzpomínat na své úplné začátky v Benátkách nad Jizerou?
Vybaví se mi jedna fotka z asi mého prvního zápasu, kdy jsme byli nastoupení v řadě, a jedno dítě bylo o polovinu menší, než všichni ostatní. To jsem prý byl já. Tohle je taková moje vzpomínky na začátky v Benátkách.

Letošní turnaj ovládlo obrovské vedro. Jak se vůbec hráč v takových vysokých teplotách pohybuje a jak se mu hraje?
Je to hodně nepříjemné. Od rána musíme doplňovat pitný režim, a když nehrajeme, musíme se zdržovat ve stínu. Je to opravdu dřina. Jsme v kondiční přípravě, takže to je takový vrchol týdne, kdy sil člověk moc nemá. Myslím si, že jsme se s tím vypořádali dobře a tento turnaj konečně vyhrajeme.

Líbí se ti organizace tohoto turnaje, který letos napsal již své třinácté pokračování?
Vše souvisí s prostředím, které je tu moc hezké. Areál je krásný, vyžití tu najdou jak děti, tak i dospělí. Je tu i pěkná, malá tribuna, ze které se parádně kouká na fotbal. Také hřiště je perfektně střižené, což je tu na obrovské úrovni. Podmínky pro turnaj jsou tu opravdu skvělé.

Plánuješ na závěr kariéry obléknout benátecký dres a vlastně zakončit svoji kariéru tam, kde jsi ji započal?
Dříve jsem si říkal, že kariéru zakončím v Mladé Boleslavi. Věk ale přibývá a já jsem v Jablonci spokojený. Uvidíme, jak to bude. Určitě se nabízí, že bych se do Benátek nad Jizerou jednou vrátil. Záleží na tom, jestli mě budou chtít a já na to budu mít výkonnost. Pak si myslím, že se to stane.

˝Jako tým mnohem lépe víme, co máme hrát, a i díky tomu dáváme více gólů˝, hodnotí letošní sezónu TOMÁŠ JANKOVSKÝ



V Benátkách nad Jizerou působí již druhou sezónu. Jedenadvacetiletý **TOMÁŠ JANKOVSKÝ** může nastupovat v obraně i v záloze a v jarní části letošního třetiligového ročníku patří do základní sestavy Benátek nad Jizerou. Na podzimní branku z Kolína navázal na jaře dvěma zásahy na horké zápské půdě, čímž pomohl k historické výhře nad tímto favorizovaným soupeřem na jeho pažitu.

Do Benátek nad Jizerou jsi přišel v loňské zimě z divizního Brandýsa nad Labem. Co stálo za tím, že ses rozhodl pro Benátky nad Jizerou?
Pro Benátky nad Jizerou jsem se rozhodl kvůli kvalitnější soutěži a také mě zaujalo zdejší zázemí, které je na velmi dobré úrovni.

Z divize jsi tak zamířil do třetí ligy. Kdybys měl porovnat tyto dvě soutěže, v čem je největší rozdíl?
Největší rozdíl vidím především v rychlosti hry a kvalitě hráčů na míči. Oproti divizi je třetí liga výrazně náročnější. Osobně mě nejvíce baví zápasy proti B-týmům, v nichž se můžeme poměřit i s hráči, kteří nastupují v první lize.

Za sebou máš i angažmá ve Viktorii Žižkov, kde jsi také v několika případech nastoupil v třetiligovém áčku a na svém kontě máš i jeden druholigový start. Jak vzpomínáš na toto období?
Na toto angažmá rád vzpomínám. Nejraději ale vzpomínám na sezónu ve druhé dorostenecké lize, ve které jsme skončili na druhém místě.

Zajímá mě zejména ta druhá liga, když jsi v barvách žižkovské Viktorie nastoupil v základní sestavě na půdě Táborska. Co se ti vybaví z tohoto zápasu?
Tehdy jsem se na něj hodně těšil. Nervózní jsem ani nebyl, bral jsem to spíše jako odměnu za celou sezónu a byl to pro mě skvělý zážitek.

Na Žižkově sis zahrál také několik utkání zimní Tipsport ligy. Jak moc těžké se bylo tehdy prosadit do tohoto druholigového celku?
Celou sezónu jsem trénoval s áčkem a nastupoval spíše za rezervní tým, takže pro mě byla Tipsport liga skvělou příležitostí zahrát si proti prvoligovým i druholigovým týmům a ukázat se.

Vraťme se do Benátek nad Jizerou. Jarní část loňské sezóny se příliš nepovedla, došlo i ke změně trenéra. Jak ses osobně cítil po změně dresu v Benátkách?
Na začátku jarní části jsem nastupoval pravidelně a cítil se na hřišti dobře. Postupně jsem poznával kvalitu soutěže, bohužel se nám ale výsledkově příliš nedařilo.

V loni se benátecký tým většinou pohyboval v klidnějším středu třetiligové tabulky. V čem vidíš, že nastalo zlepšení, a také to, že již tři kola před koncem mohly Benátky počítat se záchranou?
Myslím si, že jako tým mnohem lépe víme, co máme hrát, a i díky tomu dáváme více gólů, což se samozřejmě pozitivně odráží na výsledkách.

Navíc v jarní části sezóny ses víceméně zabydlel v základní sestavě. Jsi se svým herním vytížením i výkony spokojený?
Jsem spokojený, že mohu pravidelně nastupovat a zároveň sbírat další zkušenosti. Zároveň bych chtěl ještě zvýšit svůj podíl na vstřelených gólech i asistencích.

Můžeš nastupovat v obraně i v záloze, na jakém postu se ti hraje lépe?
Nejlépe se mi hraje na pozici wingbacka, kde můžu využít své vytrvalostní předpoklady a zapojovat se jak do obranné, tak i útočné fáze.

V loňské sezóně ses už také zapsal do střelecké listiny. Mohl bys popsat vstřelenou premiérovou branku z podzimního zápasu v Kolíně?
Bylo to po velkém závaru v pokutovém území soupeře. Velkou radost mám nyní z posledního zápasu v Zápech, kde jsem vstřelil dva góly. Zejména na druhý gól budu dlouho vzpomínat. Přihrávka od Kaviho (Patrik Kavalír) se mi odrazila do ideální výšky na volej a míč krásně zapadl do branky.

3. ČESKÁ FOTBALOVÁ LIGA, skupina „B“ - SK Benátky "A"

Rozlosování – PODZIM 2026

kolo	den	datum	soupeř	kde	výsledek	odjezd
1.	neděle	9.8.	Varnsdorf	venku	**1:0**	– – – –
2.	**neděle**	**16.8.**	**Hr. Králové "B"**	**doma**	**17:00**	**15:30**
3.	sobota	22.8.	Most-Souš	venku	15:00	11:15
4.	**neděle**	**30.8.**	**Brozany**	**doma**	**17:00**	**15:30**
5.	neděle	6.9.	Čáslav	venku	17:00	14:00
6.	**sobota**	**12.9.**	**Teplice "B"**	**doma**	**17:00**	**15:30**
7.	neděle	20.9.	Pardubice "B"	venku	10:15	7:00
8.	sobota	26.9.	Liberec "B"	venku	10:15	7:15
9.	**neděle**	**4.10.**	**Chrudim**	**doma**	**16:00**	**14:30**
10.	sobota	10.10.	Horní Ředice	venku	10:15	7:00
11.	**neděle**	**18.10.**	**Neratovice**	**doma**	**15:30**	**14:00**
12.	sobota	24.10.	Velké Hamry	venku	10:15	7:30
13.	**neděle**	**1.11.**	**Zápy**	**doma**	**14:00**	**12:30**
14.	neděle	8.11.	Jablonec "B"	venku	10:15	7:15
15.	**sobota**	**14.11.**	**Ml. Boleslav "B"**	**doma**	**14:00**	**12:30**

6. liga - I.A třída, skupina „B“ - SK Benátky "B"

Rozlosování – PODZIM 2026 – hřiště FC Horky n/Jiz.

kolo	den	datum	soupeř	kde	výsledek	odjezd
1.	**sobota**	**8.8.**	**Vyžlovka**	**doma**	**2:2**	*Vlasák, Kalabis*
2.	neděle	16.8.	Pol. Nymburk	venku	17:00	15:00
3.	**sobota**	**22.8.**	**Úvaly**	**doma**	**17:00**	**15:45**
4.	neděle	30.8.	Čáslav "B"	venku	17:00	14:30
5.	**sobota**	**5.9.**	**Mn. Hradiště**	**doma**	**17:00**	**15:45**
6.	sobota	12.9.	Říčany	venku	17:00	14:30
7.	**sobota**	**19.9.**	**Vrdy**	**doma**	**16:30**	**15:15**
8.	**sobota**	**26.9.**	**Dolní Bousov**	**doma**	**16:30**	**15:15**
9.	sobota	3.10.	Uhl. Janovice	venku	16:00	13:15
10.	**sobota**	**10.10.**	**Sl. Poděbrady**	**doma**	**16:00**	**14:45**
11.	sobota	17.10.	Zásmuky	venku	15:30	13:00
12.	**sobota**	**24.10.**	**Lužec**	**doma**	**14:30**	**13:15**
13.	neděle	1.11.	Kosmonosy "B"	venku	14:00	12:15
14.	**sobota**	**7.11.**	**Vlašim "B"**	**doma**	**14:00**	**12:45**
15.	sobota	14.11.	FK Mělník 1909	venku	10:00	8:00

4. liga (Krajský přebor) – DOROST U19 / U17 – *PODZIM 2026*

kolo	den	datum	soupeř	kde	žač.ut.	odjezd / sraz
3.	**sobota**	**22.8.**	**ČLU Beroun**	**doma**	**9:30 / 11:45**	**8:15 / 10:30**
4.	neděle	30.8.	Vestec	venku	9:30 / 11:45	8:15 / 10:30
1.	**středa**	**2.9.**	**Vyžlovka**	**doma**	**15:30 / 17:45**	**14:15 / 16:30**
5.	**sobota**	**5.9.**	**Kralupy**	**doma**	**9:30 / 11:45**	**8:15 / 10:30**
6.	sobota	12.9.	Český Brod	venku	9:30 / 11:45	8:15 / 10:30
7.	**sobota**	**19.9.**	**Kladno "B"**	**doma**	**9:30 / 11:45**	**8:15 / 10:30**
8.	**sobota**	**26.9.**	**Stará Boleslav**	**doma**	**9:30 / 11:45**	**8:15 / 10:30**
9.	sobota	3.10.	Pol. Nymburk	venku	9:30 / 11:45	8:15 / 10:30
10.	**sobota**	**10.10.**	**Hořovice**	**doma**	**9:30 / 11:45**	**8:15 / 10:30**
11.	neděle	18.10.	Kunice	venku	9:30 / 11:45	7:00
12.	**sobota**	**24.10.**	**SK Rakovník**	**doma**	**9:30 / 11:45**	**8:15 / 10:30**
15.	středa	28.10.	Zeleneč	venku	9:30 / 11:45	8:15 / 10:30
13.	sobota	31.10.	Sp. Příbram	venku	9:30 / 11:45	6:45
14.	**sobota**	**7.11.**	**Dobříš**	**doma**	**9:30 / 11:45**	**8:15 / 10:30**
2.	sobota	14.11.	Kutná Hora	venku	9:30 / 11:45	7:00

4. liga (I.A třída) – STARŠÍ a MLADŠÍ žáci U15 / U13 – *PODZIM 2026*

kolo	den	datum	soupeř	kde	žač.ut.	odjezd / sraz
3.	sobota	22.8.	Čelákovice	venku	10:00 / 12:00	9:00 / 11:00
4.	**sobota**	**29.8.**	**Kutná Hora "B"**	**doma**	**10:00 / 12:00**	**9:00 / 11:00**
5.	neděle	6.9.	AFK Pečky	venku	10:00 / 12:00	9:00 / 11:00
6.	**sobota**	**12.9.**	**Pátek**	**doma**	**10:00 / 12:00**	**9:00 / 11:00**
7.	neděle	20.9.	Velim	venku	10:00 / 12:00	9:00 / 11:00
8.	**sobota**	**26.9.**	**Dobrovice**	**doma**	**10:00 / 12:00**	**9:00 / 11:00**
9.	**sobota**	**3.10.**	**Dolní Bousov**	**doma**	**10:00 / 12:00**	**9:00 / 11:00**
10.	sobota	10.10.	Čejetice	venku	10:00 / 12:00	9:00 / 11:00
11.	**sobota**	**17.10.**	**Sadská**	**doma**	**10:00 / 12:00**	**9:00 / 11:00**
12.	sobota	24.10.	Mn. Hradiště	venku	10:00 / 12:00	9:00 / 11:00
13.	**sobota**	**31.10.**	**Velký Osek**	**doma**	**10:00 / 12:00**	**9:00 / 11:00**
1.	sobota	7.11.	Sporting MB	venku	10:00 / 12:00	9:00 / 11:00
2.	**sobota**	**14.11.**	**Radim**	**doma**	**9:30 / 11:30**	**8:30 / 10:30**

PARTNEŘI

Středočeský kraj

MĚSTO BENÁTKY NAD JIZEROU

AVE

BAXANT ŘEZNICTVÍ

STRABAG WORK ON PROGRESS

Merhaut pekařství

DRAŽICE ČLEN SKUPINY NIBE

Národní sportovní agentura

PROVE SERVIS s.r.o.

AUTODOPRAVA PAVEL URBAN

Abatec

ČESKÉ ŠTĚRKOPÍSKY

Svijany

SKOL Vše pro běžky

EJK s.r.o.

STUDIO WINTER

BESPO

vak Mladá Boleslav

HOSPODA NA HŘIŠTI

STAVBY REKONSTRUKCE DENIS s.r.o.

VODOINSTALATÉRSTVÍ
voda · topení · kanalizace · plyn
strojní čištění kanalizace
RADEK ŠTORKÁN
775 586 083 Benátky nad Jizerou

ELEKTRO PBK

SoliCAD.com
CAD / CAM / robotika / konstrukční kancelář

REHABE S.R.O.

VORASICKÝ
STAVBY A REKONSTRUKCE
720 276 582
vlastimil.vorasicky@seznam.cz

VÁCLAV HRABĚ
SOUKROMÝ ZEMĚDĚLEC

Onlajny.com
SPORTOVNÍ ONLINE PŘENOSY

WWW.KOPANABENATKY.CZ